



GOIZEKO IZARRA IKASTOLA



GUIA DEL CURSO 2024/2025



Euskaraz bizi 365 egun



Tlf. 943 89 91 52

ikastola@goizekoizarra.eus

www.goizekoizarra.eus



INDICE

0.- Introducción

1.- Calendario y horario del curso 2024 - 2025

1.1- Calendario del curso 2024 - 2025

1.2 -Horario

2.- Organización general del centro

2.1-Equipo directivo

2.2-Profesorado

2.3-Reuniones con las familias

2.4-Horas de tutoría

3.- Planificación pedagógica

3.1-Proyectos del centro

3.1.1 Metodología

3.1.2 Iniciativa Bizikasi: Convivencia positiva y bienestar

3.1.3. Obligación de comunicar indicios de desamparo

3.1.4.Competencia digital

3.1.5. Proyectos e innovación

3.2-Programa de actividades complementarias

3.2.1-Salidas pedagógicas

3.2.2-Días señalados

3.2.3-Actividades extraescolares

4.- Órganos de Gobierno: Consejo escolar

5. - Comedor

5.1- Calendario

5.2 - Horario

5.3 - Cuidado

5.4 - Precios / Cuotas

5.5 - Plan de Contingencia

6. - Área económica

7.- Observaciones

8- Comunicación, propuestas, novedades y dudas

0- INTRODUCCIÓN

En este inicio de curso 2024 - 2025 os enviamos nuestra más cordial bienvenida a tod@s l@s que este año venís por primera vez a nuestra asociación educativa y, por supuesto, a los que año tras año confiáis en nosotr@s para la educación de vuestros hij@s.

Goizeko Izarra Ikastola es un Colegio Público que promueve la mejora continua y avanza hacia una escuela inclusiva.

- Tenemos nuestro propio proyecto educativo. Este, incluye el proyecto curricular, el proyecto de coeducación-convivencia y el proyecto lingüístico.
- Estamos comprometid@s con la preservación de la cultura vasca y el euskara y tenemos una visión abierta al resto de culturas del mundo.
- Promovemos la verdadera igualdad entre mujeres y hombres.
- Conocemos los problemas ambientales y estamos comprometid@s a abordarlos.
- Garantizamos una educación significativa y de calidad para tod@s l@s alumn@s.

Todos los que formamos parte de la comunidad escolar, afrontamos con ilusión una tarea tan importante como es la educación de vuestr@s hij@s. La participación de tod@s, es muy importante. Como comunidad educativ,a, debemos ser capaces de responder a la diversidad y superar todas las formas de discriminación. Condenamos cualquier tipo de discriminación y exclusión.



Tenemos la obligación social de garantizar el principio de igualdad de derechos para todas las personas y en todos los contextos sociales y personales.

La diversidad es la base de nuestra actuación y queremos garantizar que tod@s los niñ@a y jóvenes tengan una educación de calidad, justa y basada en la igualdad de oportunidades.

A través de esta Guía Escolar os queremos hacer llegar la información básica y destacada para la ikastola Goizeko Izarra. Esperando que os sea interesante, hasta volver a vernos.



1. CALENDARIO Y HORARIO

1.1. Calendario y horario del curso 2024-2025

IRAILA

AL.	AS.	AZ.	OG.	OR.	LR.	IG.
						1
2	3	4	5	6	7	8
9	10	11	12	13	14	15
16	17	18	19	20	21	22
23	24	25	26	27	28	29
30						

URRIA

AL.	AS.	AZ.	OG.	OR.	LR.	IG.
	1	2	3	4	5	6
7	8	9	10	11	12	13
14	15	16	17	18	19	20
21	22	23	24	25	26	27
28	29	30	31			

AZAROA

AL.	AS.	AZ.	OG.	OR.	LR.	IG.
				1	2	3
4	5	6	7	8	9	10
11	12	13	14	15	16	17
18	19	20	21	22	23	24
25	26	27	28	29	30	

ABENDUA

AL.	AS.	AZ.	OG.	OR.	LR.	IG.
						1
2	3	4	5	6	7	8
9	10	11	12	13	14	15
16	17	18	19	20	21	22
23	24	25	26	27	28	29
30	31					

URTARRILA

AL.	AS.	AZ.	OG.	OR.	LR.	IG.
		1	2	3	4	5
6	7	8	9	10	11	12
13	14	15	16	17	18	19
20	21	22	23	24	25	26
27	28	29	30	31		

OTSAILA

AL.	AS.	AZ.	OG.	OR.	LR.	IG.
					1	2
3	4	5	6	7	8	9
10	11	12	13	14	15	16
17	18	19	20	21	22	23
24	25	26	27	28		

MARTXOA

AL.	AS.	AZ.	OG.	OR.	LR.	IG.
					1	2
3	4	5	6	7	8	9
10	11	12	13	14	15	16
17	18	19	20	21	22	23
24	25	26	27	28	29	30
31						

APIRILA

AL.	AS.	AZ.	OG.	OR.	LR.	IG.
	1	2	3	4	5	6
7	8	9	10	11	12	13
14	15	16	17	18	19	20
21	22	23	24	25	26	27
28	29	30				

MAIATZA

AL.	AS.	AZ.	OG.	OR.	LR.	IG.
			1	2	3	4
5	6	7	8	9	10	11
12	13	14	15	16	17	18
19	20	21	22	23	24	25
26	27	28	29	30	31	

EKAINA

AL.	AS.	AZ.	OG.	OR.	LR.	IG.
						1
2	3	4	5	6	7	8
9	10	11	12	13	14	15
16	17	18	19	20	21	22
23	24	25	26	27	28	29
30						

EGUNA	GOIZEZ	ARRATSALDEZ
AL.	09:00-12:30	14:00-16:00
AS.	09:00-12:30	14:00-16:00
AZ.	09:00-12:30	14:00-16:00
OG.	09:00-12:30	14:00-16:00
OR.	09:00-12:30	14:00-16:00
TRI	09:00-13:00	
BER	09:00-13:00	

Guztira Eskola-egunak: 175
 Guztira Klase-egunak: 175
 Eskola-orduak guztira: 914:30

Lektiboa	15	Asteburua	15	Jardunaldi trinkoa	15	Jardunaldi berezia	15
Jaieguna	15	Klase gabeko lektibo	15	Oporraldiak	15	Zaintzari eguna	15
Herri jaia	15	Inhauteria	15	Zubia	15	Aurkezpena	15

FESTIVOS: 16 y 17 de septiembre / 31 de octubre-1 de noviembre/ 29 de noviembre / 6 de diciembre / 3-4 de marzo / 1-2 de mayo

VACACIONES: Desde el 23 de diciembre al 6 de enero y desde el 14 de abril al 25 de abril.



1.2. Horario

HORARIO DE SEPTIEMBRE: Jornada continúa.

GRUPOS	ENTRADA	SALIDA
Aula de 2 años	Periodo de adaptación	Periodo de adaptación
Aulas de 3-4-5 años	09:00-09:15	13:00
Educación Primaria	09:00	13:00

HORARIO DE OCTUBRE A MAYO: Jornada partida.

GRUPO	ENTRADA MAÑANA	SALIDA MAÑANA	ENTRADA TARDE	SALIDA TARDE
Aula de 2 años Hasta diciembre	9:00 ó 9:45	12:15	14:00	15:55 para evitar aglomeraciones
Aula de 2 años De enero a junio	De 09:00 a 09:15 entrada flexible ó 9:45	12:15	14:00	15:55 para evitar aglomeraciones
Aulas de 3-4-5- años	Desde las 09:00 hasta las 09:15 entrada flexible	12:30	14:00	15:55 para evitar aglomeraciones
Educación Primaria	9:00	12:30	14:00	16:00

HORARIO DE JUNIO: Jornada continua

GRUPOS	ENTRADA	SALIDA
Aulas de 2-3-4-5 años	09:00-09:15	13:00
Educación Primaria	09:00	13:00

ENTRADA:

L@s alumn@s de Educación Primaria serán recogid@s por l@s profesores en el patio inferior.

L@s alumn@s de Educación Infantil serán recogid@s por l@s profesores en el patio superior - cubierto. L@s que se incorporen más tarde, entrarán por el acceso situado al lado de la Haurreskola.

Por favor, se pide que **NO se** entre dentro de la cristalera.

- **ENTRADA DEL MEDIODÍA:** Se abrirá la valla - puerta exterior 5 minutos antes para los alumn@s que vienen de casa.

SALIDA:

A la hora de salida, el/la profesor/a de Educación Infantil acompañará a los alumn@s hasta la cristalera de la entrada principal y se asegurará de que cada alumn@ sea recogido por su familiar o cuidador. Si tiene que recogerl@ otra persona, deberá avisar a el/la profesor/a-tutor/a con antelación.

- **SALIDA DE LA TARDE:** L@s alumn@s de Educación Infantil saldrán 5 minutos antes para evitar aglomeraciones. El alumnado del aula de 2 años se recogerá en las aulas.

Los profesores de Primaria acompañarán a l@s alumn@s hasta la cristalera.

2. ORGANIZACIÓN GENERAL DEL CENTRO

2.1. Equipo directivo:

- **Directora:** Ayala Garagarza (012348aa@hezkuntza.net)
- **Jefa de estudios:** Irune Galparsoro (ikasketaburua@goizekoizarra.eus)
- **Secretaria:** Olaia Bilbao (ikastola@goizekoizarra.eus)

2.2 Profesorado:

Educación Infantil Aula de 2 años	A B	Arantza Lariz Ana Blanco	arantza@goizekoizarra.eus anablanco@goizekoizarra.eus
Educación Infantil Aula de 3 años	A B	Nerea Lekube Eskarne Zurikarai	nerealekube@goizekoizarra.eus eskarne@goizekoizarra.eus
Educación Infantil Aula de 4 años	A B	Rosana Goikoetxea Estibaliz Iraolagoitia	rosana@goizekoizarra.eus iraolagoitia@goizekoizarra.eus
Educación Infantil Aula de 5 años	A B	Ione Goikoetxea Amaia Arrizabalaga	ione@goizekoizarra.eus amaia@goizekoizarra.eus
Apoyo de Infantil	-	Miren Lore Larrinaga	mirenlore@goizekoizarra.eus

1er curso Educación Primaria	A B	Liñe Zendoia Agurtza Zendoia	line@goizekoizarra.eus agurtza@goizekoizarra.eus
2º curso Educación Primaria	A B	Arantza Irueta —	arantzairueta@goizekoizarra.eus —@goizekoizarra.eus
3º curso Educación Primaria	A B	Marian Espilla Amaia Arrizabalaga	marian@goizekoizarra.eus amaiaarri@goizekoizarra.eus
4º curso Educación Primaria	A B	Alai Uranga Elisabeth Solabarrieta	alaiuranga@goizekoizarra.eus elisolabarrieta@goizekoizarra.eus
5º curso Educación Primaria	A B	Sorne Elu Jon Andoni Arrizabalaga	sorne@goizekoizarra.eus jonan@goizekoizarra.eus

6º curso Educación Primaria	A B	Janire Daaira Xabier Txurruka	janire@goizekoizarra.eus xabier@goizekoizarra.eus
Inglés		Estibaliz Aranburu Miren Sorkunde Azpiri Mikel Diaz	estibaliz@goizekoizarra.eus sorkunde@goizekoizarra.eus mikel@goizekoizarra.eus
Música		Araitz Zubimendi	musika@goizekoizarra.eus
Educación Física		Nerea Arrizabalaga Ioritz Arrondo	nerea@goizekoizarra.eus ioritz@goizekoizarra.eus
Responsable de Innovación (BeA)		Ainhoa Onaindia Jone Garcia	zubiz@goizekoizarra.eus jone@goizekoizarra.eus
Encargada de comedor		Olatz Azpiazu	jantokia@goizekoizarra.eus
PT		Andoniñe Zurikarai Aitzpea Egurbide	andonine@goizekoizarra.eus aitzpea@goizekoizarra.eus
Consultor		Miren Ramos San Martin	aholkularia@goizekoizarra.eus
ALE		Yon Figueroa	yon@goizekoizarra.eus
Especialista de Apoyo Educativo		Lurdes Urreisti	hezitzailea@goizekoizarra.eus
Apoyo de idiomas		Childers Genevieve Margaret	margaret@goizekoizarra.eus

Coordinadores:

- **Educación Infantil::** Jone Garcia
- **1. Ciclo EP:** Liñe Zendoia
- **2. Ciclo EP::** Marian Espilla
- **3. Ciclo EP:** Xabi Txurruka

Trabajadores no docentes:

Cocineros:

- Ion Alkorta
- Edurne Gurrutxaga
- Pilar Ortega (Begoña Rodríguez)

Auxiliares de comedor:

- Maite Mendizabal
- Kontxi Azpeitia
- Mila Barrenetxea
- Amaia Elozegi
- Leire Jainaga
- Mirari Goenaga
- Leire Beitia
- Begotxu Zelaia
- Marijose Agirrebengoa
- Consuelo Caamaño
- Maitane Morcillo

2.3. Reuniones con las familias: Reuniones de aula de comienzo de curso:

● EDUCACIÓN INFANTIL:

- **Aula de 2 años:** miércoles, 4 de septiembre a las 17:00.
- **Aula de 3 años:** jueves, 5 de septiembre a las 17:00.
- **Aula de 4 años:** martes, 24 de septiembre a las 17:00.
- **Aula de 5 años:** martes, 24 de septiembre a las 17:00.

● EDUCACIÓN PRIMARIA:

- **LH1:** miércoles, 25 de septiembre a las 17:00.
- **LH2:** miércoles, 25 de septiembre a las 17:00.
- **LH3:** jueves, 26 de septiembre a las 17:00.
- **LH4:** jueves 26 de septiembre a las 17:00.
- **LH5:** martes, 1 de octubre a las 17:00
- **LH6:** martes, 1 de octubre a las 17:00

2.4. Horas de tutoría.

En diciembre y junio, tras realizar las reuniones de evaluación, tendréis reuniones individuales con vuestro tutor/a. La fecha y hora de dichas reuniones se indicará con antelación.

Durante el curso, las familias disponen de una hora para reunirse con los tutores. (miércoles de 16:00 a 17:00). Es conveniente avisar con antelación al tutor/a. Si no fuera posible acudir a la hora indicada, cabe la posibilidad de cambiarla.

3.PLANIFICACIÓN PEDAGÓGICA

3.1.Proyectos del centro

Entendemos que la formación de todo@s es imprescindible para mejorar nuestro trabajo diario, nuestra práctica docente y nuestro proceso de enseñanza. Es necesario reflexionar sobre nuevas aportaciones teóricas y analizar otras experiencias para garantizar un proceso de aprendizaje de calidad con nuestro alumnado. En esta labor de actualización, destacamos los siguientes proyectos en el recorrido realizado hasta la fecha:

3.1.1 TRANSFORMACIÓN DE LA METODOLOGÍA

Estamos inmersos en nuevas perspectivas pedagógicas.

EI: MOVIMIENTO AUTÓNOMO	El/la protagonista es el/la alumn@; la escuela le proporciona diferentes ecosistemas en el que el/la alumn@ es el/la agente activ@ de su proceso de aprendizaje.
1º, 2º y 3º DE EP: PROYECTO KIMU	A partir de situaciones y vivencias cercanas a la realidad del alumno, KIMU invita a acercarse a las nuevas materias mediante el juego y la experimentación. Está estructurado en 4 propuestas didácticas: Retos, Euskara y Literatura, Castellano y Matemáticas.
4º, 5º y 6º DE EP: PROYECTO EKI	El proyecto EKI es un material didáctico novedoso e innovador. Desarrolla un Currículo Vasco basado en competencias y a través de la pedagogía de la integración. Coloca al alumnado ante situaciones reales y significativas y aprende a resolver retos para luego generalizar lo aprendido en las diferentes situaciones del día a día.
PROYECTO ELEANITZ ENGLISH	<ul style="list-style-type: none"> ● Educación Infantil de 4 y 5 años: Ready for story ● 1er ciclo de Educación Primaria: Hocus and Lotus. ● 3º curso de Educación Primaria: Buddy ● 4º, 5 y 6º curso de Educación Primaria: Proyecto EKI

3.1.2 INICIATIVA BIZIKASI: CONVIVENCIA POSITIVA Y BIENESTAR

En nuestra escuela contribuimos a:

- Educar en convivencia.
- Crear espacios seguros y agradables.
- Rechazar todo tipo de violencia estructural. Tolerancia cero ante el acoso.

Para lograrlo, contamos con el **grupo BAT** (estructura para la resolución de los casos de acoso), dentro de la **INICIATIVA BIZIKASI**.

Los integrantes del grupo BAT:

- La directora y la coordinadora de bienestar y convivencia: Ayala Garagarza
- La jefa de estudios: Irune Galparsoro
- La encargada del comedor: Olatz Azpiazu
- La consultora: Miren Ramos
- L@s profesores/as implicad@s.

Los objetivos del grupo BAT:

- Coordinar los procesos para la resolución de los casos de acoso.
- Dirigir acciones para el desarrollo de una convivencia positiva en la escuela.

El protocolo se iniciará siempre que el centro observe alguna conducta en el ámbito del acoso escolar, así como cuando algún/a alumn@ manifieste la existencia de una posible situación de acoso a él/ella o a algún/a compañero o compañera, o cuando lo manifieste la familia de un alumno o alumna o sus tutores o tutoras legales (Decreto 201/2008, nº 33).

3.1.3.OBLIGACIÓN DE COMUNICAR INDICIOS DE DESAMPARO

Este centro comunica a los padres:

"De acuerdo con la Ley Orgánica 8/2021, del 4 de junio, de Atención y Protección a la Infancia y la Adolescencia (Ley de Protección Integral de la Infancia y la Adolescencia frente a la Violencia), cuando en el centro se considere que hay indicios de que algún alumno o alumna se encuentra en una situación de desprotección, es decir, si se considera que sus cuidadores o cuidadoras no cumplen con sus funciones, el centro deberá comunicar dicha situación a los servicios sociales por imperativo legal. La notificación se comunicará a la familia del alumno o alumna."

3.1.4.COMPETENCIA DIGITAL.

Queremos impulsar y orientar el uso de las Tecnologías de la Información y la Comunicación utilizando recursos adecuados en cada ciclo y utilizando las TIC de forma práctica y significativa, haciendo un uso adecuado, crítico y responsable de las herramientas.



3.1.5 PROYECTOS e INNOVACIÓN

<p>AGENDA 2030</p>	<p>Es un programa educativo para el desarrollo sostenible dirigido a la comunidad escolar . Tiene tres objetivos:</p> <ul style="list-style-type: none"> - Hacer de nuestro colegio un modelo de buenas prácticas ambientales y sociales. - Formar estudiantes que sean capaces de identificar problemas ambientales y sociales y darles solución. - Garantizar una educación que promueva la participación y el respeto por el medio ambiente.
<p>EDUCACIÓN STEAM (PROYECTO CIENTÍFICO)</p>	<p>A través de este proyecto se pretende desarrollar una metodología activa, investigadora y emprendedora para impulsar la enseñanza de los campos STEAM. En las actividades STEAM se tendrá en cuenta el aspecto de género, para fomentar las vocaciones científico-técnicas entre niños y niñas.</p>
<p>BIDELAGUNA</p>	<p>Es un programa extraescolar para estudiantes de 5º y 6º curso. Su objetivo es mejorar los índices de éxito escolar.</p>
<p>EI: MOVIMIENTO AUTÓNOMO</p>	<p>El/ la niñ@, por naturaleza, tiende a investigar; para hacerlo la escuela le ofrecerá un espacio en el que pueda moverse de forma autónoma. Este entorno le ayudará a adquirir diversos aprendizajes y a crecer tanto emocional como intelectualmente.</p>
<p>PROGRAMA DE NORMALIZACIÓN LINGÜÍSTICA</p>	<p>Seguiremos profundizando en las competencias lingüísticas del profesorado para mejorar los procesos de aprendizaje y enseñanza de las lenguas. Realizaremos acciones para promover el Euskera y la cultura vasca: entrevistas con escritores en la escuela, fiestas relacionadas con el euskera, bertsolarismo en 4º, 5º y 6º de EP...</p>
<p>CA/AC: Aprendizaje Cooperativo</p>	<p>El trabajo en equipo fomenta la participación de todo el alumnado, colaborando entre sí desarrollando los hábitos de trabajo, la solidaridad y la autonomía y su aprendizaje.</p>
<p>Euskara e interculturalidad</p>	<p>Uno de nuestros objetivos durante este curso, es el de ayudar a las familias procedentes de fuera del Estado en el conocimiento y uso del euskera. Esta iniciativa nos ayudará a mejorar la participación y las relaciones de todas las familias de la escuela.</p>

3.2-Programación de actividades complementarias:

3.2.1 SALIDAS PEDAGÓGICAS

Se organizará una única salida de autobús cada trimestre. Se priorizará la relación con el proyecto que se trabaja en el aula.

EDUCACIÓN INFANTIL

- Primer trimestre: Izar Park
- Segundo trimestre: Por Mutriku
- Tercer trimestre: Mendexa

EDUCACIÓN PRIMARIA

- Las salidas del primer y segundo trimestre están sin concretar.
- En el tercer trimestre: salida de dos días de duración.
 - 2º EP: Baratze
 - 4º EP: Lurraska
 - 6º EP: Zuhatza
- Las fechas del cursillo de natación están sin concretar. Se realizará en 1º y 2º de EP.

3.2.2- DÍAS SEÑALADOS.

- Gaba beltza (30/10/2024)
- Día contra la violencia de la mujer (25/11/2024)
- Día del Euskara (3/12/2024)
- Navidades: Olentzero y Mari Domingi (se concretará más adelante)
- Tamborrada (20/1/2025)
- Santa Agueda (4/2/2025)
- Carnavales (28/2/2025)
- Día de la mujer (7/3/2025)
- Día de la Interculturalidad: (se concretará más adelante)
- Día contra la fobia LGTBIQ+ (17/05/2025)

3.2.3- ACTIVIDADES EXTRAESCOLARES

- Deporte escolar
- Servicio de zaintza

4- ÓRGANOS DE GOBIERNO

4.1 CONSEJO ESCOLAR

REPRESENTATES PADRES/MADRES	REPRESENTATES PROFESORADO	EQUIPO DIRECTIVO	REPRESENTATE AYUNTAMIENTO
<p>Ainhara Plazaola (hasta 2024) Onintza Beitia (hasta 2024) Idoia Basterretxea (hasta 2024) Oihana Badiola (hasta 2024) Iñigo Arrizabalaga (hasta 2026) Amaia Arrizabalaga (hasta 2026) Aitziber Azkue (hasta 2026) Nerea Lezertua (hasta 2026) Yanoba Mariezkurrena (hasta 2026) Aitor Ruiz (hasta 2026) Peru Vidal (hasta 2026) Loreto Alberdi (2026 arte) Francisco Jose Goñi (hasta 2026) Gorka Arreitunandia (hasta 2026)</p>	<p>Agurtza Zendoia (hasta 2024) Esti Iraolagoitia (hasta 2024) Eskarne Zurikarai (hasta 2024) Ana Blanco (hasta 2024) Guruzne Berridi (hasta 2024) Andoniñe Zubikarai (hasta 2026) Jone Garcia (hasta 2026) Estibaliz Aranburu (hasta 2026) Nerea Arrizabalaga (hasta 2026) Liñe Zendoia (hasta 2026)</p>	<p>Ayala Garagarza Irune Galparsoro Olaia Bilbao (Sin voto)</p>	<p>Saioa Elezgarai</p>
REPRESENTANTE DEL PERSONAL DE SERVICIOS			
Edurne Gurrutxaga			

COMISIÓN PERMANENTE	
<ul style="list-style-type: none"> - Ainhara Plazaola (hasta 2024) - Idoia Basterretxea (hasta 2024) - Yanoba Mariezkurrena (hasta 2026) - Iñigo Arrizabalaga (hasta 2026) 	<ul style="list-style-type: none"> - Agurtza Zendoia (hasta 2024) - Andoniñe Zubikarai (hasta 2024) - Jone Garcia (hasta 2026) - Ayala Garagarza (Zuzendaria)

5- COMEDOR

La comida que se sirve en la ikastola, es elaborada en el mismo centro.

5.1 - Calendario

- Servicio desde el 6 de septiembre de 2024, hasta el 20 de junio de 2025.
- L@s niñ@s de 2 años, comenzarán en octubre, tras el periodo de adaptación.

5.2 - Horario

- En septiembre y junio en horario continuo, irán al comedor a las 13:00 horas y la hora de recogida del alumnado será a las 14:15 horas.
- De octubre a junio irán al comedor a las 12:30.

5.3 - Cuidado

- Después de comer, los alumnos de 2 años pueden dormir la siesta en el aula o pueden ir a casa. El resto de l@s alumn@s estarán en la ikastola bajo la supervisión de las monitoras de Auzolagun.

5.4 - Precios/cuotas

- En cualquier momento se puede utilizar el servicio de comedor avisando con antelación.
- Las cuotas para este año serán las siguientes:
 - Comensal habitual a 4,60 euros/día.
 - Comensal habitual con derecho de transporte 3,30 euros/día
 - Comensal esporádico 5,20 euros/día

5.5 - [Plan de Contingencia](#)

NOTA: A las 13:55 se abrirá la puerta exterior para que los/as alumnos/as que coman en casa puedan entrar al recinto escolar.



6 - ÁREA ECONÓMICA

De acuerdo con lo acordado en la Comisión Económica, con las aportaciones de los padres de 23 € cada 2 meses (Octubre, Diciembre, Febrero, Abril, Junio) se abonarán:

- Autobuses y entradas de salidas trimestrales.
- Materiales necesarios para el curso: pinturas, cuadernos, colas...
- Distintos materiales para talleres y actividades especiales.
- Curso de natación. Con la subvención de la Diputación Foral no se paga del todo. Por lo tanto, el 50% se paga de las aportaciones y las familias que reciben el servicio, pagan el 50% restante.
- El 50% del coste de las estancias con pernocta. La otra mitad correrá a cargo de los padres y madres de los alumnos y alumnas que hayan participado en la estancia.

A lo largo del curso se realizan las siguientes aportaciones complementarias:

Según lo indicado en la Resolución de principios de curso, la aportación para los libros (julio)	1º ciclo de EP: 27€ 2º ciclo de EP: 30€ 3º ciclo de EP: 31€
Metodología de Educación Infantil (aulas de 3, 4 y 5 años)	20€
Material de inglés Educación Infantil (aulas de 4 y 5 años) Educación Primaria (1º, 2º y 3º)	15€
Natación (1º y 2º de Educación Primaria)	Según la ayuda concedida
Estancia con pernocta : 2º, 4º y 6º de Primaria	50%
Cuota AMPA Saturran: (ellos gestionan ese dinero) Para poder cobrar este dinero se os pedirá a principio de curso permiso para utilizar los datos de vuestro número de banco.	15 €

7- OBSERVACIONES

- **Padres/madres representantes de clase:** en cada clase se elegirá a un familiar representante y a un suplente. Estos representantes intermediarán entre la ikastola y las familias y dinamizarán, coordinarán, recogerán propuestas y las llevarán a la escuela.
- Si la persona que viene a recoger al alumno o alumna no es la habitual, hay que avisar previamente al tutor o tutora.
- En caso de salir en horario escolar, hay que avisar con antelación y que alguien venga a por él / ella.
- Se utilizará la agenda para recordar los deberes para casa.
- Garantizar la vigilancia responsable de Chromebook.
- En caso de que los alumnos/as se den cuenta de que tienen piojos, avisar al tutor para que se lo comunique al resto de padres.
- **Agenda 2030:** El tema de este año es el Consumo y Producción Sostenible. Concienciación: Tupers con el almuerzo, se potenciará el uso de toallas para evitar el papel.
- **Móviles y relojes inteligentes:**
 - Los alumnos no los necesitan. En caso de necesidad de comunicarse con los padres, podrán llamar desde el centro.
 - Ante la necesidad de traerlo, lo tendrá apagado y guardado en la mochila durante las horas de clase.
 - Si ocurre algo dentro del horario (rotura, pérdida...) será responsabilidad de la familia.
 - La dirección del centro educativo podrá tomar medidas disciplinarias ante el uso inadecuado del dispositivo (ciberacoso, situaciones de abuso...).

- Es importante seguir realizando la labor de sensibilización sobre el tema; por ello, compartimos las guías por edades y organizaremos formaciones para las familias y el alumnado (Miren Ros y Altzau Burua; el programa Zeos).

Aquí tenéis la guía: [GUIA ES](#)

8- COMUNICACIÓN / PROPUESTAS / NOVEDADES / DUDAS

El centro priorizará el correo electrónico para compartir información con las familias. Sin embargo, con los que no utilizan esta vía, utilizamos el papel.

Aunque los mensajes se transmiten íntegramente en euskera, algunas familias reciben información bilingüe.

Con motivo de la iniciativa Euskara e Interculturalidad, la comunidad educativa optamos por utilizar el canal TELEGRAM. Porque además de permitir la traducción automática de la comunicación escrita a diferentes idiomas, permite traducir tanto al castellano como a otras lenguas lo que se expresa oralmente.

Cuando os encontréis ante una duda o tengáis alguna propuesta, os animamos a utilizar las siguientes vías.



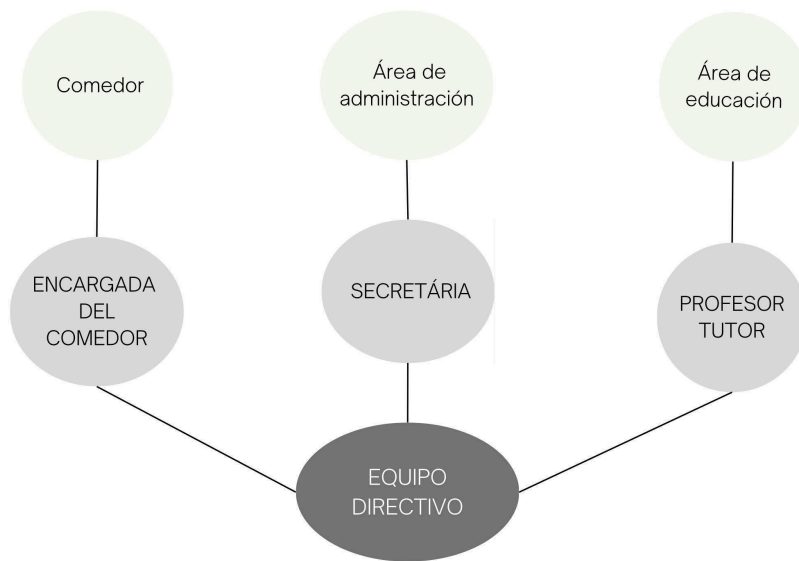

También podéis dejar vuestras sugerencias en el buzón situado en la zona de la cristalera.

Os recordamos que la dirección de la escuela está a vuestra disposición para responder a cualquiera de vuestras dudas o preguntas.

No dudéis en venir a dirección.

“La educación es el arma más poderosa para cambiar el mundo”

Nelson Mandela

